民國十四年創始

宗旨：本刊期以生動的文字，有趣味有價值的材料，暗示人生修養，喚起服務精神，力謀社會改造。

中華郵政特准掛號立券

生活

第五卷第十一期

編行者 生活週刊社

上海辣斐德路四四二號

電話 三六四六七

每逢星期日發行

全年五十二期 連郵費一圓二角 零售每份二分半

中華民國十九年二月二十三日出版

THE LIFE WEEKLY (DEVOTED TO SOCIAL DEVELOPMENT OF CHINA) 442 RUE LAFAYETTE, SHANGHAI, CHINA

小言論

五國海軍會議與中國

韜奮

世界所注目的五國海軍會議（英，美，法，日，意）已於上月二十一日在倫敦貴族院之皇家畫院開幕，這個會議原以減縮海軍爲號召，故有『海縮』會議之稱，但有一點却別饒意味者，即在此以減縮海軍爲號召的會議中，各國全權代表頒說却無一個不大說其海軍對於各國之重要。英代表麥克唐諾說得最激昂，他說『若英國國民而至不得使用海軍力，則只有餓死一途耳！』我們很可想見這位英首相急形急狀的神氣。美代表斯蒂生（美國務卿）說得比較的滑頭些，他說『關於美國海軍之需要，我今日不擬作任何聲明，種種均爲人所熟知。』此所謂意在不言中！法代表達迪（法內閣總理）因欲力爭法國海軍之重要，好像大背其地理教科書，他說『法國海軍需要所根據之地理……殖民散布全世界，航線共長有三萬三千八百五十海里，本國與領土海岸線共長有八千一百零九公里。』日代表若槻（做過日本總理大臣）說：『……防衞帝國須保持敷用之勢力。』意代表葛蘭蒂（意外相）也爭着說：『意國在事實上與無有原料物質之島國相等……故「海爲吾國之生命」一語，非過言也。』照他們各位大代表的說法，簡直不但不宜『縮』，還宜『伸』一下！但既是以『海縮』爲號召，不得不略在『縮』字上做點工夫，於是大家說『縮』不打緊，不過要以能使國家安全爲至少限度。

這個會議原是所謂五大強國鈎心鬬角的勾當，我國是局外人，似乎用不着瞎起勁，但是我國也是太平洋岸上海岸線特長的國家，他們對海軍之重要和海軍須以能使國家安全爲至少限度，說得天花亂墜，在我國也未嘗不可一模的爭說幾句，不過因我們是『弱大』（現在盛行的名詞是『弱小民族』。中國並不小，似乎只好叫『弱大』），並不把請帖送過來，但是他們儘管不請，我國人却不該因此而絲毫不動天君。

據密勒氏評論報載，我國做過海軍總司令的杜錫珪氏旅行海外，最近在美國華盛頓語該國新聞記者，說他將赴英觀察海軍會議，如各國此會失敗，中國須立即增強海軍云云。中國海軍之需要增強，原來要等他們此會失敗！可見他們此會如果成功，中國便無須擴海軍自衞！

甚囂塵上中的金銀問題

戴藹廬

戴先生是專研經濟學的，現在光華大學，中國公學任金融教授，又任國立上海商學院財政學教授。編者。

大凡越是平常的事情，越沒有人注意；不過，平常的事情若是平常的過去，自然少人注意，一旦從平常的變爲非常的，大家便加注意了。譬如這次金貴銀賤的風潮，鬧得滿城風雨

本期要目

小言論
五國海軍會議與中國 韜奮
甚囂塵上中的金銀問題 戴藹廬
幾個女教育家的速寫像 春雷
金解禁（日本通訊） 徐玉文
遊日鳥瞰（下） 廖世承
有意義的搗亂 寄寒
讀者信箱
野鳥絲絲 陳廷章
我們自己 盧淑潤
風雨無聲的寒夜 秦澤暉

，便引起全國人的注意。其實這是一極平常的現象，不過大家在平常時候不注意罷了。現在政府因爲金貴銀賤，用了一救急的方法，便是將海關進口稅，征收金單位。據說是預備將來改用金本位的。這改征金單位的方法，實在是一樁極平常的事情，現在說明一下，使大家有一個概念。

第一：什麽是金單位？從前關稅是征收海關兩的，海關兩是一種特殊的單位，因爲從前我國各地的銀子，重量成色都不統一，所以在征收關稅的時候，用海關兩來計算，可以使國家不受損失。一百海關兩等於上海通用的規元一百十一兩四錢，合銀元大約每兩一元五角。這海關兩原來也是虛的單位，並非有實在的貨幣，這是大家應該知道的。既然從前的是虛單位，現在也未嘗不可假定一種新的虛單位來代替。不過從前虛單位的海關兩是銀子，現在的海關金單位是金子罷了。海關金單位規定六〇。一八六六公厘純金，等於美金四角，英金十九便士七六二五，日金八角零二五。自此以後，永遠照這比價計算。因爲金子和金子比較，價錢是永久不變的。（這叫做「平價」）不像從前銀子和金子比較，金貴銀賤，遇到收金子的時候，固然可以多換銀子，但是遇到付金子的時候，不能不多付給銀子，所以用銀子的人便要大吃其虧。我們中國有兩項不可避免的事實：第一，年年進口貨比出口貨多，所以我國要付外國金子，便是因銀價低落而多付銀子。第二，中國的外債，年年要在關稅支付本息，民國十七年共支出規元五千七百三十八萬八千七百廿四兩八錢七分，而民國十八年支出規元六千五百三十三萬六千一百十三兩四錢一分，計多支七百九十四萬七千三百八十八兩五錢四分，合銀元約在一千萬元以上，這多支的一千萬元，完全是因銀價低落的損失。因爲有上列兩項鉅額的損失，所以海關非改征金單位不可。

第二：金單位不就是金本位。自從海關改征金單位以後，大家都以爲我國已改用金本位，這是不對的。要知用金本位的國家，是要無論在什麽地方，什麽時候，所有收受和支付，都要用金，如其不能用金，便是不健全的金本位。譬如日本在金未解禁以前，國內所用鈔票，確然代表金元，但是不能向銀行自由兌換現金，現在因爲準備充足，可以拿鈔票兌現金了。我國現在銀子很多，

> 歐洲數年大戰的結果，還是不能銷滅帝國主義，因爲當時的戰爭，是一國的帝國主義和別國的帝國主義相衝突的戰爭……不是強權和公理的戰爭……留下來的還是帝國主義。
>
> 孫中山先生說的話

小評壇

韜奮

◎我國天天但聞建設的空談，隨處聽到民生的高吹，而當前慘狀如西北災荒奇酷，不知錦衣玉食養尊處優之顯貴亦有所聞否！據華洋義賑會柯樂文君親往調查之最近報告，去年一年中陝西中部人民活活的餓死者已達二百萬人。又據中國內地會教士安得列君最近旅行甘肅返滬後的報告，謂該省各地樹皮已被剝食淨盡，死屍滿街，吃人肉已成普通之事，最令人惻然不忍卒聽者，是見一已死婦人，旁立一幼子，尚在喫食其死母生前忍飢給他的食物！西北慘難固由於連年荒旱，然益以戰亂無已，不但無暇防禦，天災兵禍相逼，禍乃愈烈，殘民以逞的大好老，勝了可以盡量的搜括，敗了可以宣言下野，出洋逍遙，誰復念此數百萬生靈號稱有國之民而實非眞正亡國奴所能及者之慘呼痛號！

◎上海的文明氣象中有兩多頗相類：一是傳染花柳病之野雞多，一是製造欺人文憑的野雞學校多。野雞善於拉人，不管阿猫阿狗，只要有錢就行；野雞學校則善於拉學生，不管阿土阿戇，所注目的也只是拉後所得的這幾個錢。所不同者，有許多野雞是受人壓迫而做此勾當，其身世怪可憐，野雞學校則出於自動的作惡。最近教育部頒令嚴行取締，倘若能用公平的態度與方法，執行得當，也可算是一件差強人意的事情。

上海一處，中外銀行所存儲的便有二萬萬兩以上。而金子國內旣沒有出產，如果現在銀價低落的時候，向國外去收買，又要多支出銀子，所以現在決沒有改用金本位的可能。不過用銀的國家委實是吃虧，譬如拿現在我國所日用的洋貨來說明，從前值日金一元的貨物，在我國的市場，不到銀元一元，因爲日金祇值我國銀元九角；現在値日金一元的貨物，在我國市場非賣到一元四角不可，因爲日本是用金計算成本，（日金一元等於我國銀元一元四角）所以她的貨値仍是日金一元，而我國市價便要漲起十分之四了。自從我國抵制日貨以來，日貨的進口仍舊很多，據海關報告，民國十七年進口貨値有三萬一千五百萬海關兩，比到香港進口貨値二萬二千二百萬兩還要多。如果進口的日貨假定有三萬萬兩，那末，增加十分之四的貨値，豈不是在中國市場日貨的價値要增加一萬二千萬兩，這增加的價値豈不是我國人民消費者所負擔的嗎？現在不過就日貨一項計算，已經損失如此之鉅，若是以民國十七年各國進口淨數十一萬九千五百萬海關兩計算，國民消費上的損失，不是就在四萬五千萬左右嗎？總之，這些平常的事情，我們大家不去注意，所以容易忽略過去。若是我國將來不改成金本位，終於是要受重大損失的。不過，這項損失却已經不是目前的事，現在祇須求銀價暫時安定，不使他再生損失，便是我國民的萬幸；但是這金銀的價値不是我國所能定的，所以將來要避免這危險，除改金本位是沒有辦法的！

國際賭圖

THE BIG GAME
—Brooklyn Daily Eagle

（此圖原題爲大賭賽的遊藝，爲世界所注目的海軍會議之寓意。女爲和平之神，與戰神下棋。女神後立者爲麥克唐諾，白里安，胡佛，都聚精會神於女神之舉措。）

幾個女教育家的速寫像

春霄女士

草木有本心，
不求美人折，
誰知林棲者，
聞風坐相悅！

畫家替人畫像，有時要費去幾月幾年的功夫，但作速寫（Sketch）只須幾條直線和曲線，數分鐘間便可以描模得神情逼肖。這很像文學裏的小傳，會做小傳的人，寥寥數百字，足以概括一人的生平，而她給人印象的明晰，反在洋洋萬言的大傳之上。這裏幾個女教育家都是我稔熟的師友，雖非中外聞名的大人物，也算得女界的先覺者。她們抱着獻身於社會事業的熱誠，以樂育英才爲

註冊商標

國貨美術牌牙刷

堅美價廉
大衆可用

總批發所 上海南香粉衖石路口
上海雙輪牙刷公司
電話一七一七八

雙十牌

牙刷常識

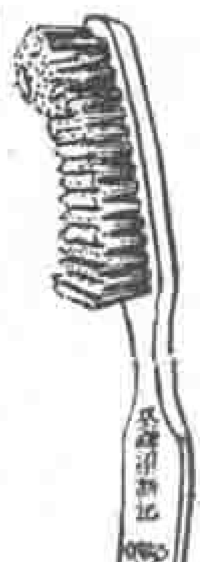

▲痛苦牙刷▼
用徒有美觀之牙刷，致脫毛誤刺喉嚨。吐又吐不出，咽又咽不下，痛癢大作，慘哉。用痛苦之牙刷。

▲快樂牙刷▼
用雙十牌牙刷，自始至終，並無脫毛之患，每天刷牙漱口，怡然自得，快樂哉，用雙十牌梁新記之牙刷。

優點：一毛不拔 脫毛包換

上海梁新記牙刷公司啓

總發行所
上海五馬路五四一號
電話一九八七二

已任，直接培植中國的元氣，間接便在促進中國的文化。有的艱難奮鬪十餘年，已經收穫了良好的果實，有的還在不聲不響地向前幹。於今社會風氣太澆薄，自私自利的人太多，介紹她們的芳型，也許可收幾分激勸的功效。不過生活篇幅寶貴，容不了我筆尖兒跑野馬，只好先替她們做一個小傳，也可說速寫的肖像。詳細的寫真或者要待之將來。但這幾位女教育家都有愛因斯坦的癖性，生怕人家畫她們的像，更怕人家拿她們的像到處披露。這幾張『拙稿』都是偷偷摸摸臨摹來的。假如有失廬山面目，雖然要怪我的藝術過於拙劣，也請恕我沒有端詳審視的機會。聊協引了張九齡的幾句詩，就是要表白我從事於這工作的徵忱。

> **一點兒統計**
>
> 據南京社會局前年九月所製統計，首都人口四十九萬七千五百二十六人，不識字者佔百分之七十三，其中男子占不識字者總數百分之五十二，女子占四十八。

（一）蘇州振華女學的創始者——王氏母女

葑門之西，帶城橋畔，有一座宏大秀麗的舊式建築，這便是前清蘇州織造府，而現在的振華女學了。這學校的精神，非常齊整肅穆，師生的關係好像家人母女般的親切，對於學生的學業採取嚴格主義，而品行則採取感化態度。校內教職員大都為歐美留學生或社會知名之士，學識經驗，都很豐富，常按照最新的方法，改良校務，務使振華在不斷的進步之中，決不因她在社會已經得到好的批評，而遂滿足。卒業於此校者成績都很優美，升學於國內外大學者十九錄取。前後造就人才，不可勝計。雖然是個私立學校，隱然成了蘇州女學的中心，可稱難得。此校為王氏一姓所創辦，篳路藍縷以啓山林者為王謝長達女士，而發揮光大之者則為王季玉女士。

振華女學校

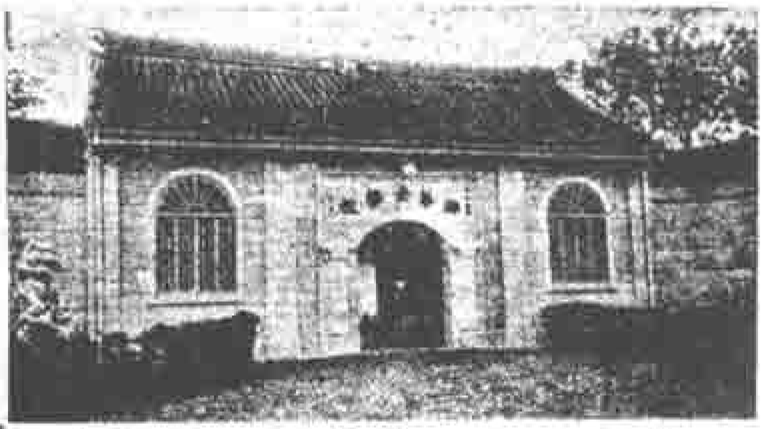

（二）王謝長達女士

王謝長達女士是遜清記名御史王茀卿先生的夫人。性情豪放，素抱大志，清季外交屢次失敗，民氣激昂，變法自強的呼聲洋溢全國，這時候幾千年死氣沉沉的女界也有了相當的覺悟：她們一面要求新知識以為自立的張本，一面踏棄不良舊習慣，以為解放的先聲。那時滬上人士創立天足會，加入的很是踴躍。長達女士在蘇州聞風響應，也在本地創立了一個分會，極力勸人入會實行放足。一般無識的人們很聽不過眼，公然出來反對，女士毅然不為動，更加熱心宣傳。每逢開會，演說放足的利益和放足的方法，舌敝唇焦，不憚辛苦，婦女聽她勸告而放足者極多。民國初年辦女界公益團，集合紳家的婦女為有秩序的討論，如烟，酒，虐婢，以及家庭一切惡習，都相戒嚴厲禁絕。對於婦女應入學讀書一端更是她宣傳的主要點。蘇州女界風氣素來閉塞，現在才算有了一線光明的希望。振華女學是她在民元前五年創辦的。初賃嚴衙前闆氏房屋為校舍，設高小部，繼設師範班。後遷學校於十全街王氏餘屋，添設幼稚園與小學衛校。這是前期振華的情形。長達女士辦事精明幹

> **零拾**
>
> 日本現擬出資金五百萬，作速設立滿鐵農事會社，並在城南十里河等處收買大宗土地，以便明春開為水田。滿蒙已為日本之滿蒙乎？不然，何以許其從容經營如此？……最近三個月，韓民移入東省者一萬二千四百六十餘人，據去年十月末之調查，東省現有業農韓民五十四萬七千一百七十五人，關東廳與滿鐵規定，本年度獎勵移殖韓民，至少移入十萬人。滿蒙已為日本之滿蒙乎？不然，何以許其從容移民如此？滿蒙已非中國之滿蒙乎？不然，何以關內地少人稠，不聞努力移民於滿蒙如日本者？
>
> （見農業週報第十二號）

練，尤有剛毅不屈的精神，興辦教育十餘年，所遇的挫折不一而足，而她從來不出一失望語，從沒有一點消極態度。於今高齡已八十一歲，身體康健，精神矍鑠，奔馳京滬等處不以爲勞。於今振華雖已歸女公子季玉女士管理，但每逢大事她老人家還要操一點子心呢。總見朋友說女士早年時代辦事不畏艱難，百折不回，一班頑固黨便給她取了一個『母老虎』的渾名，這在從前當然是一種刻薄的譏諷，而現在却算成了光榮的徽號了。法國新近逝世的內閣總理克萊蒙梭（按本刊又作克勒滿沙）不是被人叫做老虎嗎？中國舊時代的女性都是不禁風日的嬌花，養在雕籠中的小鳥。新時代的多數女性，也不過是挪拉劇本中小松鼠兒，小洋囝囝，所以只好依人生活，供人娛樂，雖然同樣是人，而談不上做人的資格。如果多出幾隻像長遠女士般的母老虎，中國女界的情況決不像現在一樣。

金解禁

（日本經濟）

徐玉文女士

『金解禁』可算是日本最近的一件當前大事，這件事和我國最近金價暴漲銀價低落的經濟恐慌不無多少關係，而且鑒於他們全國上下一致奮發拯救所謂『經濟國難』的精神，也很能給與我們以一種深刻的興感，所以我覺得很值得提出來談一談。

所謂『金解禁』者，即解除禁止現金出口之謂，換句話說，即日本政府允許本國現金可以自由輸出外洋之謂。既有『金解禁』，則在此禁未解除之前，必有禁金出口之舉，所以如要明白金解禁之所由來，不得不略爲提起禁金出口之過去的歷史。日本原已採用金本位的貨幣制度，如英美各國一樣。當歐戰方酣，各交戰國支出浩繁，財政竭蹶，惟有多發紙幣，所發既多，馴至停兌現金，金本位制度幾成紙本位制度，欲勉維原狀，勢須許以兌現，兌現須有準備金，於是不得不禁金出口，且防現金流入敵國，亦不得不出此。日本遂於大正六年（即西曆一九一七年）採同樣的手段，禁止現金出口。歐戰後各國次第解禁，以表示其國家的能力。而日本乃荏苒十三年，直至最近才毅然決定解禁者，其最大原因乃以未有充分之準備，則國內現金將隨解禁而流出，以致國內金融日益空虛。但此禁不解，對於日本之國計民生，影響甚大，尤以國際貿易方面之損失爲甚。蓋日本工業雖發達，而大宗食料品及原料品多仰給於外國之供給，故日本對外貿易原爲『入超』之國（即進口貨超過出口貨），雖在歐戰期間，乘歐洲生產力減低之機會，日本生產驟增，輸出遠過於輸入，但自大正八年（即西曆一九一九年）以後仍爲入超。每年的進口貨既超過出貨，其結

金城工藝社發售

美術用品

▲金神父路新新街

▲電話 三六二二六〇

寫生器械
水油顏料
畫筆畫紙
畫譜畫簿
種類完備
定價低廉

狗頭老牌絲線絨襪

上海鴻興襪廠出品

果非對外國支付現金不可（即貨價）。本國金既禁止出口，須購用歐美之金以付貨價（用國際匯兌），需要既鉅，其結果則歐美金價漲而日金賤。例如一百元日本金洋，依所含金子分量，原來可抵美金四十九元餘。今日本既爲『入超』國外時一百元日本金洋抵不到美金四十九元，跌至最低時，有僅抵美金四十三四元者，因日匯日見低落，物價乃漸見騰貴，國民在經濟方面的損失，不言而喻。且就國際貿易說來，國內物價騰貴，進口貨藉此易於銷行，出口貨反因此而停滯，於是進口貨更超於入口貨，國內產業便大蒙其害。

故自去年七月獅子總理上台後，即負金解禁的大使命，抱定宗旨，決定於短時期內見諸實行。於是積極準備，一方面政府預算力取緊縮政策，對國民多方宣傳節省儉約，全國上下均在勤儉節約的緊張空氣中努力，不到數月，居然功效立見，輸出增高，輸入減少，國內物價漸漸低落，而國外匯兌則漸漸騰貴（即日金價增），使日金原價漸得恢復，使金解禁行時可以減少困難。一面更由橫濱正金銀行，於政府援助之下，與英美銀行締結一億元的借款預約，預備金解禁後即日金一時未即恢復原價，亦可將所借而存在國外的現金撥付，不至一時使國內現金往外奔流而驚動市面。這樣的從各方面把基礎打好之後，獅子總理遂於去年十一月二十一日宣布於昭和五年（即今年）一月十一日爲實行金解禁之期。當時反對的人固然很多，舉出種種不能解禁的理由來相責難，但持有相當把握的內閣絲毫不爲所動，竟把十三年來未能解決的問題，排萬難而解決了。

健而美的體格：克勞女士 Clara Bow

日本實行金解禁後，在日本經濟界也許一時不無受牠影響的方面，但日金價值之安定，日匯之日高，國家經濟之活動，人民消費節約之依然雷厲風行，國內產業之積極提倡，却是一勞永逸之計。但在他們得計，在以銀作本位的我國却大吃其虧。例如日本雖爲入超之國，但獨對我國則彼輸出超過輸入，近年日與我國貿易，出超約達華幣二億元，今日既實行金解禁，日匯必形高漲，則此二億元之數必不敷我國日貨入超之數，結果又是我們大吃其虧。又如我國標金驟漲，銀價大跌，雖因印度越南採用金本位制，但日本因實行金解禁而所需金貨大增，亦其原因之一，總說我國政府償還各國外債，在無形中已損失一千萬元之多！至國民方面，標金飛漲，舶來品大增其價，仰給於舶來品的一般國民，其損失總數當亦可驚。

一九，一，十四。

遊日鳥瞰（下）

廖世承

（七）日本人民大都儉樸耐勞，少奢侈習慣。此點爲歐美人所不及。參觀任何學校時，都見有提倡勤儉力戒奢侈的標語。不過他們的標語集中於一二點，學校中的訓練以及社會上的組織，都以此一二點爲依據。不如我國的標語，五花八門，貼得很多，講到實際上的設施，又和標語牌不相關。

（八）日本街上警察絕少，汽車脚踏車絡繹不絕，自能遵守行車規則，不闖禍傷人。我國則適得其反。上海馬路上印度阿三和中國巡捕站了許多，東西指揮，而汽車傷人的事，依然層出不窮。前幾月沈商耆先生的慘死，就是一個例子。沈先生是社會上有名望的人，所以大家注意。其他不知名的中國人，死於汽車輪下的，一月中不知有多少？人命的微賤，開車人的橫暴，不守規則，在在可以看到。

（九）日人最注重禮貌，中小學內均有作法室，練習東西洋應對周旋的禮節。社會上彼此交接，也有法度可尋。我記得有一次上電車時，足未立穩，車身已移動，偶不小心，皮鞋脚踹在一個穿襪子的工人足上。我覺得踹得他很痛，他也把足指撫摩了好幾次。可是他非特不以惡聲相加，并且還是和顏悅色的向着我。這或者因爲他個人的性情特別好，不足以代表一般人的教育效果。那末爲什麽我從沒有聽到汽車夫當車身前行碰到阻礙時出口駡人？總

祝是形式的，罵人也是一件細微的事情。但有否自制的能力，尊重他人的觀念，即由是剖分。沒有自制能力，不能尊重他人人格的人，便可放僻邪侈，無所不爲。

（十）在日本遊覽時，最足以喚起我們注意的，便是日本男女的體格發達和清潔習慣。日本學校內對於體育都異常注重。任何中學校，有柔道場，劍道場的設備，有軍操，柔軟操，武術的功課。女校亦然，對於普及運動，非常注意。因此以矮小著名的日本人，體格日漸發展，竟有睥睨我人之概。憶在日光遊覽時，同行者均坐汽車上山，山高四千三百尺。汽車盤旋而上，須轉灣四十餘次，步行約須四小時。我們在車內，見道旁有一女子，足穿木屐，背負小孩，安步上山，其體力可以概見。

清潔爲日人的特性。無論家庭，學校，旅館，飯店，都清潔異常。一般人民對於衛生亦極講求。卽房金最低賤之宿泊所，也備有浴室，預備寄宿的人每日洗澡。

講到日本的缺點，也有數層要說：（一）精神嚴肅，固爲敎育的優點，但日本的學校過於嚴格，對於情感的陶冶，自由發表的精神，似尙缺乏。現時已有不少青年傾向過激言論。幸而此刻社會秩序安甯，不致發生問題，一旦國家有變動，也許多數青年有軼出軌外的舉動。

（二）聞留學日本的前輩道及現時日本有身分的人對普通人講話，較前客氣得多。但是階級觀念依然很重。講話時，上一級的人對下一級的有一種語氣；平等地位的人又有一種語氣；下級對上級又有一種語氣。各人說話，須恰如他的身分，不亢不卑。此亦階級觀念太重的一個例子。此觀念不革除，也非社會之福。

（三）日本女子的地位，在社會上甚低。以前的女子敎育，完全在造成一個供男子驅使的被動人物。現時女子的敎育雖已提高，女子大學雖已設立，女子的職業雖已加增了不少種類，但社會上對於女子的觀念依然不重視。較之歐美，奚止霄壤？此觀念不變遷，於日本民族的發達也有關係。

我對於日本的優點提得甚多，缺點說得甚少，這因爲觀察的目的本在採取他人的長處，不在找尋人家的過失。並且所謂鳥瞰祇能得到一個大概，有時還恐受到Camouflage的影響。（此字歐戰時用得很多，雙方往往故佈疑陣，使敵人在飛機窺探時，無從得到眞相。）

一點兒法律

公務員對於職務上之行爲，要求期約或收受賄賂，或其他不正利益者，處五年以下有期徒刑，得併科五千元以下罰金。

有意義的搗亂

寄塞

克勒滿沙徽號『老虎』，法人又稱他爲『勝利之父』，生於一八四一年九月二十八日，在法國西

小朋友 每週一冊特價四分 全年五十二冊二元

這是十歲左右兒童的朋友，是練習閱書的課本，是養成常識的工具，是最佳的消遣遊戲；全國的小學生，無一人不歡喜這小朋友。（廿一）

中華書局

推薦士 大醫生 紅血補丸 每瓶一元

居家旅行 萬勿忘帶 常服此丸 補精旺氣 使人心神愉快

五洲藥房發行

中小學校的 習字範本。

在春季開學之前請先預備！上海文明書局出版石印字帖數十種，最低廉！最適用！備有字帖集錦二冊，爲選帖所必備。學校每冊祇收三分

鄉大西洋邊房戴省一小村．他的父親是一位醫生，有三個兒子，而他就是長子．他的幼稚教育是他父親自己負責的，他父親最疼愛的兒子也就是他．他的父親愛學問，愛公理，愛美術，克氏就在這名畫，古玩，箚書堆中長大的．他得諸父教，得諸環境的影響不消說是很深的．他十四歲時還家南特城Nantes，奉父命肄業於該地中

十六歲時的克氏

學校，畢業後赴巴黎進巴大醫科，那時適在拿破侖第三帝國時代，（一八六〇年）青年的政治運動方興未艾，克氏雖是醫科的學生，以一個血氣方剛的青年，且在幼年感受他父親的共和思想很深，對蓬蓬勃勃的巴大學生的政治運動，安能漠然無動於衷呢？他很用功研究醫學，同時他也很注意政治，不久他就和巴黎拉丁區的革命青年以及反對黨為伍，那時巴大學生辦有勞工報，巴大學生幾乎居於共和黨活動的領導地位，與中國五四運動的北大相彷彿．克氏參加政治活動早就嶄然露頭角，一八六二年二月廿四日適為一八四八年共和國的成立日，他大膽發起反對政府的大規模聚衆示威運動，被當局所逮，過了一個月的牢獄生活．他曾對人說，這一個月的鐵窗風味是他生平最得意的一頁．他出獄以後，得謁見當時共和黨領袖勃朗基Blanqui，他極崇拜勃氏之為人．那時法國的革命青年和反對黨在拿破崙第三專政壓迫之下，他遂於一八六五年呈了醫學博士論文以後，翌年就跑往英美考察自由制度的實際情形．他先往倫敦，繼赴紐約，忽得美國Connecticut省Greewich一個女學校之聘，充任文學及歷史教員，以一個醫學博士而充任女學校的文學教員，可算是學非所用了，這是一般革命青年生活片段曲折中常見的情形．他竟風流倜儻，愛上了一個女學生叫做瑪麗珀羅美Mary Plummer 他就和她

最近的克氏

訂婚，四年之後才帶他回到法國蕆婚於Aubrue的別墅，這是他祖傳的產業．他就單獨趕到巴黎，又參加政治運動．

當他回國的時候，普法邦交正在緊張中，戰禍已在眉睫了．從一八七〇年到一八七一年是法國內憂外患的恐怖時期，在大混亂之下，拿破崙第三倒了，國防政府成立了，克氏就在此時得政府任命為巴黎第十八區的區長，時在一八七〇年九月四日．他上任不到一月，普法戰爭已經到了最後決戰的時候，法兵大敗，普魯士的軍隊正將浩浩蕩蕩直抵巴黎，他於九月二十三日出一告示，內容大致說：

『敵人已經兵臨國門了．以我們的軀幹充做國家最後的干城，為時也不遠了．人人皆認識自己的天職．我們是大革命的子孫．我們要效法一七九二年時代祖宗的革命精神，終於得到最後的勝利……』

他那時慷慨激昂，大有吾國宋末文天祥，明末史可法之概．他親眼看到普法之戰，後來又親眼看到法國在普魯士威逼之下，訂了城下之盟；他親眼看到威廉第一在法國巴黎近郊凡爾賓宮中，宣佈德意志統一告成，接受德意志皇帝位，他親眼看到阿爾薩斯和洛蘭納兩省地方割讓於德．他在普法戰中，從事救死扶傷，不遺餘力，頗得巴黎民衆的愛戴．他當時咬緊牙關，勇往猛進，卒於一八七一年二月八日以九萬六千票被選

時論粹語

入世之人，必具出世之心，然後閱世始可以脫然無所蔭蔽……世間惟大英雄能超越環境，惟超越環境最能認清環境．今世不乏英才，然能認清環境者有幾？能跳出環境者有幾？此環境之所以每況愈下，而環境中之被支配者乃益苦矣．（時事新報社評）

在中國今日，政無恆軌，世少正人，凡創辦任何事業，其人之精神，才力，泰半用於應付人事，對付環境，其用之於事業本身者，大率不過為百什分之觀．（天津大公報社評）

爲國會議員．是年三月一日，普法戰爭議和後，有著名的議員一百〇六人聯名抗議兩省割讓的宣言，他也就是聯署的一人，他那時就存了臥薪嘗膽，將雪國恥的決心．這抗議中也有著名大文豪囂俄的署名．他且與革命黨魁路意勃朗聯名在國會中投反對和約的票，他那時不但有臥薪嘗膽之志，恨不得破釜沉舟，有甯爲玉碎，毋爲瓦全之概．

一八七六年二月二十日，巴黎第十八區的共和黨選民又集中票子於其一人．結果得一萬五千票，被選爲衆議員．從此時起，克氏過了十七年的議會生活，始終爲左派的領袖，他繼續不斷的倒閣，他倒閣的主張，他自己曾經說過：『凡在野宜倂實行的政策，到了執政時食言的當局一概非打倒不可！』他可以說最善搗亂的人，但他每次在議會裏搗亂，每次都有意義，因爲拿破崙第三退位，普法戰後，法國第三共和國的當局多主張儒弱，猶豫，徬徨於守舊與進步兩種思想間，而沒有堅決貫澈的政策，克氏看透了這是第三共和國的危機，所以他不斷的顯出有意義的『搗亂』精神．他主筆公理報，不斷的攻擊政府的『怕負責任』，以及『因循』『遲鈍』的態度．他在這十七年的議會生活中，對於法國一切內外政策，繼續不斷的干涉，搗亂，處處發生力量．

他自一八八五年起一連倒了六次內閣，他每次倒閣運動都得到勝利，他曾經說過：『吾所打倒的祇是一個內閣．因爲始終是一邱之貉啊！』後來衆議院議長Floquet出而組閣，議長席出缺，他以極左派候選人自居，抵制投機派領袖梅齡Meline，結果票數相等，梅齡以年長被選．

一八九二年十二月二十二日選舉，他受敵黨極右派保皇黨等聯合戰線的重大打擊，竟致不幾重選．敵黨以爲他經此打擊，從此一蹶不振了，殊不知他雖口舌無用武之地，他那一枝鋼筆還緊執在他手裏，於是他集中全部的精力於筆桿底下，他從議員生活一變而爲記者生活，從政客生活一變而爲文人生活．他那滔滔不絕的口才都灌輸到燦爛警闢的文章中，一字一句都露出他的深刻銳利的筆鋒，富於感動，誘惑，令人歎服的精神．他的著作都偏重於社會批評方面，但他也做小說，編戲劇，他曾編一劇本叫做幸福之幕．但他究竟是政客，『江山易改，本性難移』，他對於政治活動又躍躍欲試了．他創辦一報叫做震旦L'Aurore．當時有著名的屠雷夫事件的文字獄，他對寫實派巨子曹拉表示十二分同情，震旦報曾引起長期的論戰．一九〇一年，他還辦一種週報叫做堆積Bloc，他八年的文字生活中思想文章的結晶都可在此中找到．

白璧德與人文主義 吳宓等譯 梁實秋編 實價五角

這是一部白璧德教授的論文集．林語堂先生聽說本書將要出版，是就在『語絲』上說：『可憐一百五十年前已死的浪漫主義的始祖盧梭，既遭白璧德教授由棺材裏拖出來在哈佛講堂上鞭屍示衆，受第三次的刑戮了．』但是究竟盧梭是不是現代文學思想頹喪的罪魁呢？究竟白璧德先生曾否在哈佛講堂上把盧梭鞭屍示衆呢？究竟本書的刊行是否僅僅使盧梭在遠東受第三次的刑戮呢？要解決這些問題，道聽塗說的話是不盡可靠的，我們要讀一讀這本書，自然就恍然了．

上海新月書店發行

妙在特別靈

頭瘡惡癬凍傷創傷等一切皮膚疾患用妙特靈皮膚病藥膏保證立癒斷根功效萬能

大管洋一元五角 小管洋四角

上海法大馬路三〇一號 新星西藥行總理

收集郵票是有趣味有價值的消遣有志集郵者請投函上海郵政信箱五四八號上海國花郵票公司索閱最近出版郵票目錄

長生飯後片

健胃化 食消氣 解悶挽 救虛弱 預防疾 病每飯 後服健 康長生

總經理科達西藥廠

上海北四川路寶樂安路口餘慶坊

一個女子戀愛的時候（四十一）

笑世意譯

往事線索

[illegible]

丁恩把貞麗父親卜斯德的親筆信給她看，說他和丁從事某項營業失敗，想籌款重振旗鼓；又有一信說明各出十萬元做某項營業云云。兩信並未指明什麼營業，而丁却硬說是像做違法的販酒買賣，並說她父親騙了他十萬元。貞麗尋思一下，覺此事疑竇百出，詰問他道：『我父親決不會騙人的。假使他果照你所經營而騙了你的錢，被你發現之後，何以沒有錢還你呢？』

丁恩：『你的思考力不壞，居然想得出這樣好的意思來，但是你所說的話仍難不倒我。你父親在我發現之後所以沒有錢還我，是因為他在騙我之後也受了別人的騙，這是從事販酒買賣者慣技，原無足奇的。』他說到這裏，竟覺得洋洋得意，把手指一彈，笑着說道：『說來眞是好笑！你的父親起先騙我說他被人騙了，不料後來他在騙我之後眞是被人騙去，弄得他進退維谷。我被人弄掉了十萬塊錢，當然不肯馬馬虎虎的過去，所以非加以嚴密的考查不可，這種種黑幕都是經我考查之後纔顯露出來的。』

貞麗究竟是一個天眞爛漫的女郎，聽得丁恩說得口若懸河，頭頭是道，口氣沈毅堅決，眞是像煞有介事，竟也弄得有點糊裏糊塗，當初心裏所含的疑團竟受着很厲害的攻擊，使她精神上感到異常的悲痛，幸虧她究竟是一個聰明人，所以刹那轉念之間，又很敏捷的轉出一個新念頭來，再詰問他道：『照我父親信裏的意思，他還想重振旗鼓來幹；假使他眞是被人騙得一錢不名，他還有這樣的念頭嗎？』

丁恩：『講到你的父親，他確是要這樣幹的。他實在是不善於經營金錢的事情。你自己應該也看得出，他明明在他信裏承認營業失敗了，但同時却表示仍舊願意再拚他一下，存着僥倖的意思。他的一生簡直把卜氏的產業弄光了，就是因為他不善於經營金錢的事情。你不看見嗎？他後來手裏已經弄到異常的拮据，還是要硬撑場面，不肯緊縮，雖有他的親信的醫生和顧問的律師勸他留意，他並無絲毫的覺悟。』

丁恩如此牽強附會的話，並非毫無事實的根據，弄得貞麗哀念老父之慘淡維持，艱苦備嘗，幾要嗚咽悲哽的哭了起來，但她却又瞥見丁恩的奸險，不願在他面前示弱，不得不強自抑制自己的感情，勉作鎮定的樣子，只聽丁恩這樣接着說下去：『可是有一點我却很深信的。後來被我發現之後，他却有意思要設法把錢還我。他不幸此事尚未結束就逝世了；倘若他仍在世，我相信他一定要設法籌還的。還有一點我也很深信的，就是倘若他不是受經濟迫得實在厲害，弄得他眞到了走頭無路的地步，他也決不至於欺騙一個生平的好友。患難是品性的試金石，這句話一點不錯。但是貞麗，你連這樣千眞萬確的債務都拒絕承認，比你父親之欺詐更進一步了，這眞使我覺得更為詫異的事情！』

『他絕對不會欺詐！無論你如何說法，我知道我的父親永遠沒有欺騙過你。但是倘若你一定要咬着他一口，一定要我替他歸還這一筆款子，你儘管要就是了。』她說到這裏，聲淚俱下，立起來想走，兩手握緊，全身儘自發抖。

作虧心事情的人究竟難於氣壯到底；此時丁恩被貞麗這樣聲色俱厲的怒斥幾句，好像冷水澆背，暴雷當前，剎那間竟不能不移其視線他轉，不敢對她逼視。但是頃刻間他的心又壯了起來，對她說『債是不要你還……不過要你把離開此地的念頭打消……讓我們在幾個星期之後靜悄悄的結婚，然後再溜到地中海去度我們的蜜月……』

本刊五週紀念

四月底止

合訂本特價

四冊合購原價五元

特價祗售四元

掛號寄費四角

零購一律九折

以逕向本社購買爲限

生活週刊社啓

讀者信箱

本欄所登載的來信內容，全由投函者負責 ·編者·

野雞絲廠

·陳延章·

編者先生：讀了貴刊第五卷第八期日本通訊工女一篇，引起了我的感觸很多。慨我不幸做了一個上海絲廠裏的小職員，亦有了七八年，先後倒閉，換過了絲廠四五家，今年在這一家絲廠服務，明年到誰一家，尚在籌劃之中。我們的絲廠同志老不客氣的美其名謂之野雞廠；堂堂皇皇合資本開工廠，却謂之打野雞。上海絲廠中，這種野雞廠約有半數，做半年或一年無定。商標向他廠借用，另出商標錢，那末貨品儘管惡劣，可混着賣頂上價錢。上海各絲廠賣絲不是與歐美綢廠直接的，須經過洋行手續，只要將絲解洋行即可了事。明知其貨惡劣，只要渡過洋行難關，便算成功；洋行裏的行員先生又是金錢可以通神，只求混得過去，什麼國際上的貿易信譽，都說不到。這種野雞廠的主腦兒打好了一次野雞，結好了賬目，賺一票，就得意洋洋，立時享受他們的闊綽生活；虧了本，縐縐眉頭，自認晦氣，看山色，再來投機。他們的眼光，不但沒有看到國家和世界，就是他們自己的前途，也從未在意，只求混混目前而已！

再說到上海絲廠的繅絲機械，考絲廠歷史雖有四十餘年，對於繅絲機械的墨守舊規，眞所謂度四十餘年如一日！不像日本那樣精益求精，六七年前的繅絲機械，在現在已成爲歷史上的遺蹟。我們中國人似乎是抱定不忘其舊爲宗旨的，有什麼工人教育，工人衛生，工人娛樂，業務訓練？更談什麼蠶桑改良？機械換新？如日前新造絲廠，祇要包價便宜，管他建築不固，設備簡陋！什麼工房，宿舍，休息室，體育場？造廠的目的只不過是要臨時撈一票用用罷了！建築儘管不固，設備儘管簡陋，既無他人顧問，又不受政府行政範圍的拘束，賭擋一陣罷了！

我爲局內人，所以知之特詳，因讀工女一文而更覺如梗在喉，不吐不快，所以奮筆書此以告先生。

陳延章．十九，一，十九．

讀者通訊須注意

（一）讀者諸君如有來函詢問事件，或商榷問題需要回信者，務請附下回信郵票。

（二）凡無詳細地址之來信，除有公開列布價值者外，概從未復，只得擱置，尚希原諒。

徐氏轉輪油印機

爲今日吾國唯一做造之轉輪油印機，該機英文名爲 Mimeograph，其與尋常油印器或德國式之手提箱複寫機不同之點如下：

轉輪機係完全金屬製之機械，利用轉輪機械，速率每點鐘至少可印一千而其壽命亦非木製者所可比擬。

德國式手提箱，祇作尋常油印器木架，加絹一層，以保護蠟紙，其實有油印機者，皆可在紙架上自行裝絹一層，即可有同樣功用，而其壽命速率，亦一尋常之油印器耳。

轉輪機可用打字機蠟紙以印英文等，其他機不能也。

轉輪機可印套色其他機不能也。

是以轉輪機與其他油印機，其構造既截然不同，其功用亦非同日可語，採購者幸垂鑒焉。

正元實業社謹啓

通訊處：南京中山路五十七號中央飯店隔壁　電話：三三七號　上海寧波路七號

胃病新劑

生生片

每瓶大洋五角　郵寄費加一

家庭製藥社出品

總發行所　寧波江東

分發行所　上海帶鉤橋金隆街

味母

鮮味好　價錢巧

天一味母廠出品

陳君所言，殊爲沈痛，我們平日但知有所謂野雞學校，如今纔知道又有所謂野雞絲廠，野雞的效用竟有如此之大！野雞學校之斲喪國民教育，敗壞民族前途，教育當局已有嚴行取締之決心，像這樣的野雞絲廠，忽開忽閉，專造劣貨騙錢，對國內則使職業界不安定，如陳君所謂『今年在這一家絲廠服務，明年到誰一家，尚在籌劃之中』；對外則損失國家在國際貿易上的信譽，不但不能發揮光大中國在絲業上固有的榮譽，且從而摧殘之，此類事工商部及特別市政府社會局似應加以注意，規定至少限度的設備及基礎，嚴檢出貨之優劣（以輸出國外者爲尤重要），嚴定取締的規程。

編者

我們自己

盧淑湄

編者先生：讀了本刊第五卷第三期綺芳女士的豬狗不如後，發生了無限感慨。在日本僑居了十一年的我，覺得我國人所以處處受人輕視和侮辱，固由於國勢衰弱，對方的蠻橫無理，但是仔細想一想，有的地方委實也有一部分是我們自己的不好。

那篇文裏說：『被爲上等房屋，沒有中國人居住的可能。』依我的鄙見，此事雖未嘗沒有，對方也當然變得可恨，但有時候也有其他的原因。有一部分是不守規則，或因爲不潔，惹厭了人家。我國人多數的習性貫了人家房屋，不知愛惜，反而任意糟塌，像我前在日本認識的幾個留學生裏面——是受過相當教育的學生，有的買了火腿沒處燒，便在人家廳上的專掛詩畫和陳設花草的壁龕裏，大煮特煮，弄得壁上蓆上都是油跡，淋漓盡致。日人又是坐臥都在蓆上的，更氣得那居停不可開交，結果這幾位堂堂的中國留學生便因此給人驅逐出屋。關於這類失體面的笑話，也不曉得鬧出了多少！

我國人好的當然也有，不過大多數特有的劣根性便是沒有公德心，加上了不潔的毛病，因此往往招別人鄙視或侮慢。例如南滿的火車聽說竟分兩種三等，不許中國人到日人的車上還不夠，若是吐了痰一定要給他們舐淨了才能！還有上海的公園，大家都曉得的，在兩年前便沒有我們的分。這是何等的羞辱！在本國我們還要受外國人這樣的威脅，聽了誰也要切齒憤恨。但是……唉！每回想到在國內火車電車上看見的情形，四周貼滿了斗大的警告，我國人仍是行若無事的

商務印書館

最新出版

中國勞工問題（中國經濟學社叢書）

陳達著　本書著者係國立清華大學教授。書分九章，分論工人狀況、勞工團體、工資與工作時間、生活費、福利設施、勞工法規等。其目的有三：（一）敘述我國勞工問題之起源與發展，（二）解釋該問題中比較切要之部份，（三）討論並介紹幾種解決方法。全書根據事實，整理分析，以期指示研究的途徑，都四十萬言，實爲近年我國研究勞工問題之唯一巨著。

四開本　硬布面一冊　定價三元五角

戊41　17-12-18

上海湖北路三二三五號

福來電氣行

電話一二一三三號

本公司專售各國最優等電氣物品如無線電話時式檯燈熨斗電爐等一應俱全並包裝一切電氣工程成績優良素爲各界稱道價格克己猶其餘事如蒙賜顧無任歡迎

生活週刊

蘇州特約發行所

東中市三九號蘇州捷音社

天廚味精

最上等國產調味料

滋養豐富　鮮美絕倫

質料素淨　裨益衛生

總發行所　上海寧波路三七九號

總廠　上海新橋路斜土路南

國內外各大食物店均有經售

隨處唾痰揩涕，便不覺倒抽一口冷氣。

萬籟無聲的寒夜

盧家灣　秦澤暉

編者先生：我要談一件事來湊熱鬧。在萬籟無聲的寒夜，忽於睡夢中，聽見開房門響，接着拔去大門上鐵門響，接着又是關房門響。很奇怪，既不似有人出去，又不似有人進來。我不由得驟然而醒了！

這時，隔牀的妻也有些聲息，大概也已聽到那響動，便呼着問她：『這是甚麼聲響？』她素有很銳敏的感覺，斷然答道：『隔壁的通叔沒有回來，所以他的夫人也許拔去鐵門，好使他用自己鑰匙開進門來。』我說：『那末，她起先何必把鐵門閂上呢？』妻說：『也許鐵門不閂，恐怕賊來。故她先閂上，老是守著。如今兩點鐘了，通叔還沒有回來，又怕自己睏着了，停一會不聽見敲門，也許又下來拔去鐵門。』

頓時，在我心靈的影像中，彷彿見着：一位少婦在悽清的電燈下，一會兒和衣睡著；一會兒起來看看時鐘；末了，輕步下樓，行過寒風瑟瑟的天井，拔去鐵門。

原來通叔是常州人，在上海某局當書記。年紀四十不到，三十有餘。在老鄉還有老母和兩女，和他僑居上海的，單是他的夫人和一個男兒。每月薪水四十五元，連膳宿在內，要維持兩處門戶。他自己又喜歡喝酒打牌，還戀着一位十九歲的女子，天天不到夜深或天將明時，不回家來。

我說：『這樣，他的夫人真可憐得很！』妻說：『可不是麼！但是她很賢慧，丈夫如此行爲，口中從沒怨言，夜夜甘心爲他守門。丈夫沒有錢時，還要常和她鬧饑荒，所以她的同居的英秀常說：「通叔嫂嫂真好性子，要是在我，他也這樣，早已給他幾記嘴巴，問他以後還敢夜深回來麼？」』

我又想起今年夏天，他去訪一位朋友，朋友不在家，却見了朋友同居的女郎，正獨自在預備洗澡。他竟上前摟了她一下奶，還要她一塊兒出去玩。她急了，喊起來，他才一溜烟跑了。這天晚上，他朋友的妻趕到他家裏，大興問罪之師，說：『那女郎的父母定要他去道歉，否則要逼他們遷夜搬場。』他剛在家，沒法規避，但老是不認帳。那朋友夫人倒很厲害，便說：『那麼，正可去對質一下，省得弄到鬧上門來，反爲不美。』他只得去了。人家都給他着急。不一會子，他悠悠地回來了，問他怎樣？他淡

鄭慕康畫例

綿陽鄭君慕康爲晉陵謝超然先生高弟擅人物仕女筆墨生動能冶仇唐于一鑪學有淵源自與流俗不同比以求者踵接因代擬潤例以餉　大雅

直幅　二尺十二元　三尺十六元　四尺三十元　五尺四十元

條幅　照直幅例八折

橫幅　照條幅例　長逾三尺另議

扇面　摺扇四元　紈扇同例

册頁　每方尺四元

手卷另議

點圖補景青綠金箋工細均加倍

潤筆先惠　墨費一成

庚午孟春　王同愈　葉恭綽　穆湘玥　吳　梅　費龍丁　吳湖帆　代訂

寓上海愛多亞路貝勒路泰安里四號

欲知　精工修理時計　修後保用一年準確

上海標準時計請打電話一四五一〇　一四〇五三號當即答復

史惟記鐘表眼鏡行　上海時計公司　南京路號同啟

分行　北平觀音寺街　大連浪速町

然說：『沒有什麼！』後來聽人說，當時他經那女郎指認屬實了，給她父親賞了兩記嘴巴！

我說：『通叔的兒子年紀也不小了罷，現在怎樣？』妻說：『下半年來，也在欲西小學讀書，和我們三三同在初小二年級。』我說：『怎麼？那孩子不是已有十三四歲了麼？爲甚還在初小二年級。我們的三三才六歲呢！』妻模糊地答道：『十二歲！也許以前沒有正式入過學……』

妻又睡去了，我的闌珊思潮也慢慢兒都化成夢境。

秦澤呼，十八，十二，二十。上海。

一週鳥瞰（自二月九日（星期日）至二月十五日（星期六））

八日外部對外發表糾正伯力會議紀錄，謂該會爲初步商議東鐵糾紛，竟涉及一般關係，超出範圍，現正準備派員赴俄專商東鐵事。國府同日下令，外交部司長周龍光免職查辦，駐芬蘭公使朱紹揚及前哈爾濱交涉員蔡運升交部嚴加議處。十二日中政會決派莫德惠任中俄會議全權代表。

平等的百星大戲院

老靶子路組生路口

二月二十二日至二十五日映

西神名士 鄉李大衛演岸

「小寶貝」

"Sonny Boy"

二月二十六日起映

歐洲歷史浪漫巨片

「風流皇后」

"Theodora"

每日下午三，六，九，時開演

日夜上午一律小洋四角

星期日上午十時加演一場

注意 郵

凡來函附現用郵票洋一元當即掛號寄奉（甲）世界精美郵票六十種（乙）精美風景郵票六種（丙）大形郵票四種（丁）各國未用過郵票五種（戊）木刻目錄一份（己）小形郵票二種知在十日內函購者另加四種

上海安納金路二八〇號 櫻桃郵票社啓

種苗 聲業

果樹 森林 庭園 路樹 花木 球根

青青農園

◉辦事處上海法租界金神父路一四四號洋房內

◉價目表及目錄請剪園字函索

◉農場在蘇州滸關真茹等處

自由農場

A字消毒牛奶

上海霞飛路一六八號

電話 三〇四三〇

A字消毒牛奶經工部局衛生處考驗長期檢驗微生蟲數一次其數每CC不得過三萬并於百分之CC中不許發現害人之標準微生蟲（Coli）此與外國最上等之牛奶無異足見A字消毒牛奶之可貴本場牛奶可以冷飲醫院與嬰孩尤宜用之

自由農場啓

鐘鷹麥精魚肝油

為西藥中唯一王道補身滋養品

效力偉大 人人咸宜

中英大藥房 上海四馬路

ANGLO-CHINESE DISPENSARY SHANGHAI

優待生活週刊讀者

敝人由鄒韜奮先生的介紹讀了生活週刊數期以後覺內容富有益於社會對主辦的先生表示十分欽佩更欽佩生活週刊讀者的踴躍定閱及介紹增加生活週刊的精益求精的精神遺憾於社會們以爲凡是有益於社會之刊物利益事業必有相當扶助和提倡特出資附議決以九五折優待生活週刊讀者凡來購貨者特九五折及各種外須將生活週刊利益的年內來在本年有表的八五折外得享九五折的宗旨以待生活週刊的讀者得再打此特別的優待折扣以十年得享宗旨行分各種優待生活週刊讀者集此物質實行於同業尚不折不扣爲原則讀者起見始有此舉

營業項目 各國鐘表 鑽石首飾 修理鐘表 光學眼鏡 唱機唱片 驗目配光

南京路新新公司對面 亨得利鐘表總行經理謹啓

大隆牌火油引擎有三四與六四馬力兩種最宜於農家戽水軋花碾米磨麵等用價廉物美力大用宏

上海大隆機器鐵廠

上海江西路二號 電話中央九八六四

健腦補血米

功效 專治腦衰腦弱血虛血虧神疲精損失眠健忘體質虛弱氣血虧損等症莫不神驗

上海南京路抛球場口集成公記藥房總發行

註冊 商標

國貨

一心牌牙刷

製造廠
發行所
上海斜橋徽寧路
電話 南市八七六
電報掛號二〇〇五

胃特靈

江恆源題

主治

肝胃氣痛
反胃吐酸
急慢胃炎
消化停滯
胃腸潰瘍
胃神經病
嗜酒傷胃
妊娠嘔吐

總發行所

上海靜安寺路一二二號九成製藥公司

各地藥房均有代售

每瓶價
一元瓶
寄費二
不加角

尊府上所需的襪子

不論大小花素・或是絲線紋襪・久和廠能完全供給之・敬本十餘年之經驗・以最精美之出品・貢獻於社會・服務於足下・

▲久和廠門市郵售部　上海南京路中

上海商業儲蓄銀行

簡稱上海銀行

資本金　二百五十萬元
公積金　一百萬元
存款總數　六千餘萬元

服務學校之一斑
設立學校分行
提倡學生儲蓄
代理收納學費
保管學校基金

各種存款章程承索即奉

總行上海寧波路（本埠分行虹口界路西門）

中南　鹽業　金城　大陸

銀行儲蓄會

擔保

以四銀行四千五百萬元以上之資本保本保息

分紅

紅利均分會計公開以互助之精神提倡國民儲蓄

簡稱四行儲蓄會

唯一國貨潤面劑

孩兒面

國貨潤面劑
超上舶來品
國人眞愛國
大瓶七角半

出品實優良
挽回我漏巵
一致採用她
小瓶四角　樣瓶二角

上海羅威公司發行
中法藥房經理

國粹之光

本公司發明應業紙漿為製紙主要原料專用機器仿製各種國產紙張年餘以來暢銷各省供不應求已足抵制舶來品現出江南運史江南毛邊江南海月尤為特色不僅光澤凝鍊無異手工製品而勻淨細緻且更適之用以印刷册籍碑帖信牋帳簿文實契據及學校講義文稿等均甚適宜其他手工紙亦能仿製此際提倡國貨聲中尚望各界採用藉塞漏巵無任榮幸

江南製紙公司謹啓
上海愛多亞路三二號
電話一七七八五

CHUNG HWA ENAMEL CO. LTD.

一華少奶奶說一

「亞鶴牌面盆"器皿"我最歡喜；因為牠：清潔"美麗"耐用"便宜"」

中華琺瑯廠出品

總廠 上海尚文門外新馬路 電話南市七七九 電報掛號三八五八

發行所 上海愛多亞路寶裕里 電話租界一二一一〇

經售處 南洋及各商商埠均有出售